



# รายงานแสดงผลการปฏิบัติงาน ของเทศบาลตำบลเด่นชัย ประจำปี 2564





“ผู้ปฏิบัติราชการ นอกจากจะต้องรู้งานในหน้าที่อย่างทั่วถึงแล้ว  
ยังจำเป็นต้องรู้ดีรู้ชั่ว ประโยชน์และไม่ใช่ประโยชน์ อย่างกระจ่างชัดด้วย  
งานราชการซึ่งเป็นงานของแผ่นดิน จึงจะดำเนินไปอย่างถูกต้อง  
ตรงตามเป้าหมาย และสำเร็จประโยชน์ที่พึงประสงค์ คือยังความดีความเจริญ  
ให้เกิดแก่ประเทศชาติและประชาชนได้อย่างแท้จริงและยั่งยืน”



พระราชโอรสสมเด็จพระเจ้าอยู่หัวมหาวชิราลงกรณ บดินทรเทพยวรางกูร  
พระราชทานเนื่องในโอกาสวันข้าราชการพลเรือน ณ พระที่นั่งอัมพรสถาน พระราชวังดุสิต  
เมื่อวันเสาร์ที่ 24 มีนาคม 2561

# สารบัญ



สารจากนายกเทศมนตรีตำบลเด่นชัย 4

คณะผู้บริหารเทศบาลตำบลเด่นชัย 5

สมาชิกสภาเทศบาลตำบลเด่นชัย 6

หัวหน้าส่วนราชการเทศบาลตำบลเด่นชัย 7

ประวัติเทศบาลตำบลเด่นชัย 8-10

วิสัยทัศน์ พันธกิจ จุดมุ่งหมาย 11

ยุทธศาสตร์การพัฒนา

- นโยบายด้านโครงสร้างพื้นฐาน 12-19

- นโยบายด้านการศึกษา ศาสนา ศิลปวัฒนธรรม 20-21

และภูมิปัญญาท้องถิ่น

- นโยบายด้านเศรษฐกิจ 22

- นโยบายด้านการจัดการทรัพยากรธรรมชาติ 23-25

และสิ่งแวดล้อม และส่งเสริมคุณภาพชีวิต

- นโยบายด้านการเมืองการบริหาร 26-27

รายงานสถานะการคลัง 28

ช่องทางการติดตามข่าวสาร รับเรื่องร้องเรียน 29

แจ้งเหตุด่วน/เหตุร้าย หมายเลขโทรศัพท์ติดต่อ



# สารจากนายกเทศมนตรีตำบลเด่นชัย

หลังจากที่ผมได้รับความไว้วางใจจากพี่น้องประชาชนให้เข้ามาปฏิบัติหน้าที่นายกเทศมนตรีพร้อมผู้บริหาร สมาชิกสภาเทศบาลทุกคนต่างมุ่งมั่นตั้งใจทำงานเพื่อตอบสนองความต้องการของประชาชนและพัฒนาเมืองให้ดีขึ้น ท่ามกลางวิกฤตการณ์การแพร่ระบาดของโรคติดเชื้อไวรัสโคโรนา 2019 โดยความร่วมมือของข้าราชการ พนักงานเทศบาล และภาคเอกชน ดำเนินการเชิงรุก ลงพื้นที่ ธรณรงค์ ประชาสัมพันธ์ สนับสนุน มอบวัสดุสิ่งของ หน้ากากอนามัย เจลแอลกอฮอล์ เครื่องอุปโภคบริโภค ดำเนินการจัดสร้างศูนย์พักคอย เพื่อช่วยเหลือและปกป้องทุกคนในสถานการณ์ที่ยากลำบาก โดยคำนึงถึงการปฏิบัติตามระเบียบหรือมาตรการป้องกันอย่างเคร่งครัด

ขณะเดียวกัน การพัฒนาบ้านเมืองด้านอื่นๆก็ไม่ได้ละทิ้ง เทศบาลฯ มีเป้าหมายในการพัฒนาเศรษฐกิจ สังคม การศึกษา สาธารณสุข อาชีพ และสาธารณูปโภคต่างๆ เพื่อคุณภาพชีวิตที่ดีของประชาชน โดยยึดมั่นแนวทางการบริหารจัดการตามหลักธรรมาภิบาล โปร่งใส ถูกต้อง สามารถตรวจสอบได้ มุ่งประสิทธิภาพ ประสิทธิผล และการให้บริการโดยเสมอภาค ดังเจตนารมณ์ในการปฏิบัติราชการ เพื่อประโยชน์สูงสุดแก่ประชาชนและชุมชน ตามที่ได้ปรากฏต่อสาธารณชนมากมาย และรวบรวมมานำเสนอต่อสภาเทศบาลตำบลเด่นชัยและพี่น้องประชาชนในฉบับนี้

ท้ายที่สุดนี้ ขอบขอบคุณทุกภาคส่วนที่ให้ความร่วมมือในการจัดกิจกรรม โครงการ และเคร่งครัด อดทน ช่วยกันป้องกันการแพร่ระบาดของโรคติดเชื้อไวรัสโคโรนา 2019 ตามมาตรการต่างๆอย่างต่อเนื่อง เพื่อให้บ้านเมืองของเราปลอดภัยในเร็ววันและเพื่อพัฒนาเทศบาลตำบลเด่นชัยให้เป็น **“ประตูสู่ล้านนาโดดเด่น มุ่งเน้นการพัฒนาให้เป็นเมืองน่าอยู่ หมู่บ้านและชุมชนร่วมสืบสานประเพณีวัฒนธรรม ก้าวนำด้านการศึกษา ชาวประชาอยู่เย็นเป็นสุข”** และสร้างเทศบาลตำบลเด่นชัยให้เป็นเมืองน่าอยู่ เชิดชูคุณธรรม ตามแนวทางของกระทรวงมหาดไทย และตามความเหมาะสมของท้องถิ่นต่อไป



นายดำรงเกียรติ กิตติประภัสร์  
นายกเทศมนตรีตำบลเด่นชัย

# คณะผู้บริหารเทศบาลตำบลเด่นชัย



**นายดำรงเกียรติ กิตติประภัสร์**

นายกเทศมนตรีตำบลเด่นชัย



**นายนิคม ชุ่มใจ**

รองนายกเทศมนตรีตำบลเด่นชัย



**นางสุนันทา ศิริวาท**

รองนายกเทศมนตรีตำบลเด่นชัย



**นางสาวรชพรรณ ไหวคิด**

เลขานุการนายกเทศมนตรีตำบลเด่นชัย



**นายสันติ กาศสนุก**

ที่ปรึกษานายกเทศมนตรีตำบลเด่นชัย

# สมาชิกสภาเทศบาลตำบลนชัย



นางสุธาทิพย์ กวณะปานิก  
ประธานสภาเทศบาลตำบลนชัย



นายสิงหน สีโหม  
รองประธานสภาเทศบาลตำบลนชัย



นายอนก แก้วกัน  
สมาชิกสภาเทศบาล



นางสาวเบงฉนพร สุธรรมปวง  
สมาชิกสภาเทศบาล



ว่าที่ร้อยตรี เสฎฐวุฒิ คำวิเศษ  
สมาชิกสภาเทศบาล



นางปรานอม โปร่งคำ  
สมาชิกสภาเทศบาล



นายพงษ์ศักดิ์ แก้วกัน  
สมาชิกสภาเทศบาล



นายนำพล บุรีรักษ์  
สมาชิกสภาเทศบาล



นายสนั่น วงศ์สายสม  
สมาชิกสภาเทศบา



นายโชติ วันรุ่ง  
สมาชิกสภาเทศบาล



นางสาวแหว ทังสี  
สมาชิกสภาเทศบาล



นางชลนตา เมฆอากาศ  
สมาชิกสภาเทศบาล

# หัวหน้าส่วนราชการเทศบาลตำบลน้ช้ย

นางพวงเพ็ญ จันสวัสดิ์

ปลัดเทศบาล



นางสาวบานเย็น กันทะจักร

หัวหน้าสำนักปลัดเทศบาล



นางอังดารักษ์ สอนจักร

ผู้อำนวยการกองคลัง



นายฤทธิชัย บุตรษา

ผู้อำนวยการกองช่าง



จำเอกหญิง สุกัญญา พงษ์จตสุพรรณ

ผู้อำนวยการกองสาธารณสุขและสิ่งแวดล้อม



ดร.จิราวัฒน์ จันทสิทธิ์

ผู้อำนวยการกองการศึกษา



นายขุนพล วงศ์เขื่อนแก้ว

ผู้อำนวยการกองสวัสดิการสังคม



# ประวัติเทศบาลตำบลเด่นชัย



**เทศบาล** เป็นรูปแบบการปกครองส่วนท้องถิ่นรูปแบบหนึ่ง ซึ่งในอนาคตต้องมุ่งที่ประโยชน์สุขของประชาชนหรือมุ่งที่การอยู่ดีกินดีมีความปลอดภัย มีชีวิตที่สันติ ใช้ชีวิตตามหลักปรัชญาเศรษฐกิจพอเพียงของพระบาทสมเด็จพระปรมินทรมหาภูมิพลอดุลยเดช บรมนาถบพิตร ดังนั้น การบริหารราชการส่วนท้องถิ่น เพื่อสนองต่อความต้องการของประชาชนนั้น จะต้องเข้าใจปัญหาและความต้องการของประชาชนอย่างแท้จริง จึงจะสามารถตอบสนองต่อความต้องการและแก้ไข้ปัญหาได้ตรงจุด

เทศบาลตำบลเด่นชัย เป็นองค์การปกครองส่วนท้องถิ่นหนึ่งที่มีการกิจอำนาจหน้าที่ตามพระราชบัญญัติเทศบาล พ.ศ.2496 แก้ไขเพิ่มเติมถึง (ฉบับที่ 14) พ.ศ.2562 และตามพระราชบัญญัติกำหนดแผนและขั้นตอนการกระจายอำนาจให้แก่องค์กรปกครองส่วนท้องถิ่น พ.ศ.2542 ตลอดจนกฎหมายอื่นๆที่กำหนดอำนาจหน้าที่ให้เทศบาล จึงได้กำหนดส่วนราชการภายในของเทศบาลตำบลเด่นชัย ออกเป็นกองต่างๆ เพื่อกำหนดอำนาจหน้าที่ให้เป็นไปตามภารกิจที่เทศบาลได้กำหนดไว้ ตามโครงสร้างของส่วนราชการของเทศบาล ดังนี้

- |                     |                                |
|---------------------|--------------------------------|
| (1) สำนักปลัดเทศบาล | (4) กองสาธารณสุขและสิ่งแวดล้อม |
| (2) กองคลัง         | (5) กองการศึกษา                |
| (3) กองช่าง         | (6) กองสวัสดิการสังคม          |

เดิมมีฐานะเป็นสุขาภิบาลเด่นชัย ได้รับประกาศจัดตั้ง เป็นสุขาภิบาลเด่นชัย ตามประกาศกระทรวงมหาดไทย เรื่องการจัดตั้งสุขาภิบาลเด่นชัย เมื่อวันที่ 24 เดือน กันยายน พ.ศ.2499 ตามประกาศราชกิจจานุเบกษา เล่ม 73 ตอนที่ 83 ลงวันที่ 15 ตุลาคม 2499 จำนวนพื้นที่ 3 ตารางกิโลเมตร ครอบคลุมพื้นที่ 1 ตำบล 5 หมู่บ้าน ประกอบด้วย หมู่ที่ 1,2,3,5 และ 7 ตำบลเด่นชัย และต่อมาได้มีการเปลี่ยนแปลงเขตสุขาภิบาล ครั้งที่ 1 ตามประกาศกระทรวงมหาดไทย เรื่อง เปลี่ยนแปลงเขตสุขาภิบาลเด่นชัย อำเภอเด่นชัย จังหวัดแพร่ เมื่อวันที่ 16 เมษายน 2528 ในประกาศราชกิจจานุเบกษา ฉบับพิเศษ เล่ม 102 ตอนที่ 69 หน้า 22 ลงวันที่ 1 มิถุนายน 2528 จำนวนพื้นที่ 11.62 ตารางกิโลเมตร ครอบคลุมพื้นที่ 3 ตำบล ได้แก่ ตำบลเด่นชัย หมู่ที่ 1,2,3,5,6,7,8,9,10 และ 11 ตำบลแม่จิว หมู่ที่ 1,5 และ 10 (บางส่วน) ตำบลบงป่าหวาย หมู่ที่ 4,5 และ 6 (บางส่วน) และเมื่อวันที่ 25 พฤษภาคม 2542 ได้มีการเปลี่ยนแปลงฐานะ



ของสุภาภิบาลอีกครั้งหนึ่ง โดยยกฐานะเป็นเทศบาลตำบล ตามพระราชบัญญัติเปลี่ยนแปลงฐานะของสุภาภิบาลเป็นเทศบาล พ.ศ.2542 ประกาศในราชกิจจานุเบกษา เล่ม 116 ตอนที่ 9 ก ลงวันที่ 24 กุมภาพันธ์ 2542

**ลักษณะที่ตั้ง อาณาเขต และเขตการปกครอง** เทศบาลตำบลเด่นชัย ตั้งอยู่ในเขตตำบลเด่นชัย อำเภอเด่นชัย จังหวัดแพร่ ตั้งอยู่ทางฝั่งตะวันออกของแม่น้ำยม สูงกว่าระดับน้ำทะเล 600 ฟุต มีระยะทางห่างจาก กรุงเทพฯ ประมาณ 530 กิโลเมตร มีขนาดพื้นที่ 11.62 ตารางกิโลเมตร โดยมีอาณาเขตติดต่อ ดังนี้

ทิศเหนือ	ติดต่อกับ	หมู่ที่ 4,5,9 ตำบลปงป่าหวาย
ทิศใต้	ติดต่อกับ	ถนนศรีสหบาลย์ - แพร่ และหมู่ที่ 5,8 ตำบลเด่นชัย
ทิศตะวันออก	ติดต่อกับ	หมู่ที่ 1, 5, 10 ตำบลแม่จิว และหมู่ 8 ตำบลเด่นชัย
ทิศตะวันตก	ติดต่อกับ	แม่น้ำยมและหมู่ที่ 4, 5, 6 ตำบลเด่นชัย

**เขตการปกครอง** ประกอบด้วย 3 ตำบล คือ ตำบลเด่นชัย ตำบลแม่จิว และตำบลปงป่าหวาย มีหมู่บ้าน ทั้งหมด 17 หมู่บ้าน ดังนี้

ตำบลเด่นชัย	มี 11 หมู่บ้าน คือ	หมู่ที่ 1,2,3,6,7,9,10,11 และ ม.4,5,8 (บางส่วน)
ตำบลแม่จิว	มี 3 หมู่บ้าน คือ	หมู่ที่ 1, 5 และ 10 (บางส่วน)
ตำบลปงป่าหวาย	มี 3 หมู่บ้าน คือ	หมู่ที่ 4,5 และ 6 (บางส่วน)

**สภาพภูมิประเทศและลักษณะภูมิอากาศ** สภาพพื้นที่ของเทศบาลตำบลเด่นชัย ตั้งอยู่ใจกลางของอำเภอเด่นชัย สภาพภูมิประเทศส่วนใหญ่จึงเป็นพื้นที่ราบ สภาพภูมิอากาศเป็นแบบร้อนชื้น

**จำนวนประชากร** เทศบาลตำบลเด่นชัย มีพื้นที่ 11.62 ตารางกิโลเมตร มีประชากรทั้งสิ้น 10,883 คน เป็นชาย 5,154 คน หญิง 5,729 คน จำนวน 5,216 หลังคาเรือน (ข้อมูล: งานทะเบียนราษฎร ณ วันที่ 10 มิถุนายน 2565)

### **สภาพเศรษฐกิจและสังคมโดยภาพรวม**

#### **ลักษณะการประกอบอาชีพ**

ประชาชนในพื้นที่ส่วนใหญ่ประกอบอาชีพด้านเกษตรกรรมและค้าขาย โดยมีพลผลิตที่สำคัญเป็น ข้าว ข้าวโพด ถั่วเหลือง ครึ่ง แต่ด้วยความเจริญทางด้านเศรษฐกิจและสังคม ตลอดจนที่ดินทำการเกษตรลดลง จึงทำให้แรงงานด้านเกษตรกรรมไหลเข้าสู่ระบบอุตสาหกรรม หรือลี้ภัยพื้นที่ทำการเกษตรเข้าไปทำงานในเมืองมากขึ้น

#### **ลักษณะชุมชนในท้องถิ่น**

เนื่องจากประชาชนในพื้นที่ยึดอาชีพด้านการเกษตรเป็นส่วนใหญ่ จึงทำให้ลักษณะของครอบครัวเป็นครอบครัวใหญ่ แรงงานในครอบครัวยังคงมีความสำคัญต่อการประกอบอาชีพ จึงทำให้ลักษณะชุมชนเป็นแบบพึ่งพากัน โดยยังยึดประเพณีและวัฒนธรรม เป็นกรอบในการดำเนินชีวิตและดำเนินกิจกรรมต่างๆ ร่วมกันอย่างเข้มแข็ง

**ด้านโครงสร้างพื้นฐาน** เทศบาลตำบลเด่นชัย มีถนนอยู่ในเขตรับผิดชอบ จำนวน 125 เส้นทาง มีความยาวรวม 61.352 กิโลเมตร แยกตามประเภทพื้นถนนได้ดังนี้

ผิวจราจร คสล.	ระยะทาง	78.65	กิโลเมตร
ผิวจราจรลาดยาง	ระยะทาง	18.172	กิโลเมตร
ผิวจราจรลูกรัง	ระยะทาง	9.356	กิโลเมตร

สภาพพิจารณาส่วนใหญ่อยู่ในสภาพชำรุด เนื่องจากได้ก่อสร้างมานาน และไม่มีการควบคุมน้ำหนักบรรทุก ซึ่งเทศบาลตำบลเด่นชัยก็ได้ก่อสร้างและซ่อมแซมเป็นประจำทุกปี แต่ก็ยังไม่สามารถ ก่อสร้าง ปรับปรุง ซ่อมแซม ให้อยู่ในสภาพดีได้ทุกสาย ด้วยข้อจำกัดด้านงบประมาณ

**การคมนาคมขนส่ง การคมนาคมทางบก** ประกอบด้วยทางรถยนต์ และทางรถไฟ

**ทางรถยนต์** จะใช้เส้นทางหลวงแผ่นดิน ทางหลวงจังหวัด อยู่ในอำเภอเด่นชัย ทำให้สามารถติดต่อกับจังหวัดใกล้เคียงได้ เส้นทางภายในจังหวัดไปอำเภอต่างๆ ได้สะดวกเป็นถนนลาดยางส่วนใหญ่

- ทางหลวงหมายเลข 11 อำเภอเด่นชัยมีเส้นทางหลวงหมายเลข 11 ผ่านซึ่งเส้นทางนี้จะเริ่มจากจังหวัดสิงห์บุรี ผ่าน จังหวัดพิษณุโลก จังหวัดอุตรดิตถ์ จังหวัดแพร่ (ซึ่งอยู่ในเขตอำเภอเด่นชัย) จังหวัดลำปาง ถึง จังหวัดเชียงใหม่
- ทางหลวง 101 อำเภอเด่นชัยมีเส้นทางหลวง 101 ผ่าน ซึ่งเส้นทางจะเริ่มจากจังหวัดกำแพงเพชร ผ่าน สุโขทัย ผ่าน จังหวัดแพร่ (ซึ่งในพื้นที่ของอำเภอเด่นชัย-อำเภอสูงเม่น อ.เมือง อ.ร้องกวาง ) จ.น่าน

**ทางรถไฟ** อำเภอเด่นชัยมีเส้นทางรถไฟสายเหนือ ระหว่างกรุงเทพฯ ถึง จังหวัดเชียงใหม่ ผ่านระยอง สถานีเด่นชัยถึงสถานีกรุงเทพ ยาวประมาณ 550 กิโลเมตร และจากสถานีเด่นชัยถึงสถานีเชียงใหม่ ประมาณ 178 กิโลเมตร

**เส้นทางคมนาคมภายในจังหวัด**

อำเภอเด่นชัยมีเส้นทางที่ติดต่อกับอำเภออื่น ๆ และจังหวัดใกล้เคียง ดังนี้

ลำดับที่	เส้นทางคมนาคม	ระยะทาง (กม.)
1.	เด่นชัย – ลำปาง	85
2.	เด่นชัย – อุตรดิตถ์	45
3.	เด่นชัย – พะเยา	149
4.	เด่นชัย – น่าน	146
5.	เด่นชัย – แพร่	24
6.	เด่นชัย – วังชิ้น	57
7.	เด่นชัย – ลอง	67
8.	เด่นชัย – สูงเม่น	10
9.	เด่นชัย – ร้องกวาง	64



# วิสัยทัศน์การพัฒนา (Vission)

“ประตูล้านนาโดดเด่น มุ่งเน้นการพัฒนาให้เป็นเมืองน่าอยู่  
หมู่บ้านและชุมชนร่วมสืบสานประเพณีวัฒนธรรม  
ก้าวหน้าด้านการศึกษา ชาวประชาอยู่เย็นเป็นสุข”

## พันธกิจ (Mission)

1. พัฒนาเทศบาลให้เป็นเมืองน่าอยู่
2. พัฒนาคูณโครงสร้างพื้นฐานรองรับการขยายตัวของชุมชน
3. ทำนุ บำรุงส่งเสริมศิลปวัฒนธรรมประเพณีอันดีงาม และภูมิปัญญาท้องถิ่น
4. ส่งเสริม ปลูกฝังคุณธรรมแก่ประชาชนตามหลักคำสอนของศาสนา
5. ส่งเสริมการศึกษา และพัฒนาเทคโนโลยีสารสนเทศ
6. ส่งเสริมการประกอบอาชีพของราษฎร สร้างเครือข่ายและขยายไปสู่วิสาหกิจชุมชน
7. การพัฒนาสินค้าหนึ่งตำบลหนึ่งผลิตภัณฑ์
8. ป้องกัน ระวังโรคติดต่อ ส่งเสริมอนามัยครอบครัว
9. การกำจัดขยะมูลฝอย สิ่งปฏิกูล และน้ำเสีย
10. พัฒนาและส่งเสริมคุณภาพชีวิตของประชาชนให้มีสุขภาพกาย และสุขภาพจิตที่ดี
11. ส่งเสริมสวัสดิการสังคม และช่วยเหลือผู้ประสบภัยความเดือดร้อน
12. การเสริมสร้างชุมชนให้เข้มแข็งและเกิดความสงบสุข
13. การบริหารกิจการของเทศบาลโดยยึดหลักการบริหารจัดการที่ดี

## จุดมุ่งหมาย (Goals)

1. เพื่อปรับปรุงภูมิทัศน์และสภาพแวดล้อมภายในเขตเทศบาลให้เป็นเมืองน่าอยู่
2. มีระบบสาธารณูปโภคสาธารณูปการและโครงสร้างพื้นฐานอย่างทั่วถึงทุกพื้นที่และมีความมั่นคงถาวร
3. บำรุงรักษาขนบธรรมเนียมประเพณีที่ดีเป็นเอกลักษณ์ของท้องถิ่น
4. ส่งเสริมการศึกษาและพัฒนาช่องทางการรับข้อมูลข่าวสารที่ทันสมัยและสามารถให้บริการประชาชนเพิ่มขึ้น
5. เพิ่มขีดความสามารถในการผลิต การแปรรูป เพื่อเพิ่มมูลค่าของผลิตภัณฑ์ให้สอดคล้องกับความต้องการของตลาด รวมทั้งส่งเสริมมาตรฐานฝีมือแรงงานให้ทัดเทียมกับมาตรฐานสากล
6. ส่งเสริมอาชีพเพื่อเพิ่มรายได้แก่ประชาชน โดยดำเนินการร่วมกับมาตรการแก้ไขภัยความยากจนตามนโยบายของรัฐบาล
7. เสริมสร้างความเข้มแข็งให้แก่ชุมชนและอาชนะปัญหาเสพติด
8. พัฒนาคุณภาพชีวิตและส่งเสริมสุขภาพอนามัยของประชาชน
9. บริหารกิจการของเทศบาลให้เป็นไปตามหลักวิธีการบริหารจัดการบ้านเมืองที่ดี
10. พัฒนานุคลากรให้มีความรู้ความสามารถและมีคุณธรรม
11. พัฒนาอาคารสถานที่ ยานพาหนะและขนส่ง และเครื่องมือเครื่องใช้ในการปฏิบัติงานให้พอเพียงและทันสมัย

# นโยบายด้านโครงสร้างพื้นฐาน

เพื่อพัฒนาโครงสร้างพื้นฐานและผังเมือง การคมนาคมขนส่ง การสัญจร ระบบสาธารณูปโภค สาธารณูปการ การบริหารจัดการน้ำ และระบบการป้องกันภัยธรรมชาติให้มีประสิทธิภาพตามนโยบายที่ได้แถลงต่อสภาเทศบาลตำบลเด่นชัย ดังนี้

ดำเนินการพัฒนา ก่อสร้าง ปรับปรุง ซ่อมแซม ถนนลาดยาง ถนนคอนกรีต เป็นเส้นทางคมนาคม ให้ได้มาตรฐาน ซึ่งได้ดำเนินการภายใต้โครงการพัฒนาและเสริมสร้างความเข้มแข็งของเศรษฐกิจฐานราก จำนวน 12 โครงการ ดังนี้

1. โครงการก่อสร้างถนน ค.ส.ล. ซอยไฟฟ้าชัย หมู่ที่ 1 ต.เด่นชัย ขนาดกว้าง 3.00 เมตร หยา 0.15 เมตร ยาว 300 เมตร หรือมีพื้นที่ไม่น้อยกว่า 900 เมตร จำนวนเงินทั้งสิ้น 500,000 บาท

2. โครงการก่อสร้างรางระบายน้ำ ค.ส.ล. ซอยบริเวณ บ้านนางมลภักย์ จันทาแก้ว ถึงที่นา นายสมพร เสนะกิตติ ขนาดภายในกว้าง 0.30 เมตร ลึกเฉลี่ย 0.30 เมตร ยาว 250 เมตร หมู่ที่ 3 ต.เด่นชัย จำนวนเงินทั้งสิ้น 470,000 บาท

3. โครงการก่อสร้างถนน ค.ส.ล. หมู่ที่ 5 ต.เด่นชัย จำนวน 2 สายทาง พื้นที่ดำเนินการ รวม 2 สาย ไม่น้อยกว่า 892 ตารางเมตร จำนวนเงินทั้งสิ้น 500,000 บาท

3.1 ก่อสร้างถนน ค.ส.ล. ขนาดกว้าง 4.00 เมตร หยา 0.15 เมตร ยาว 160 เมตร หรือมีพื้นที่ดำเนินการไม่น้อยกว่า 640 ตารางเมตร

3.2 ก่อสร้างถนน ค.ส.ล. ขนาดกว้าง 3.00 เมตร หยา 0.15 เมตร ยาว 84 เมตร หรือมีพื้นที่ดำเนินการไม่น้อยกว่า 252 ตารางเมตร

4. โครงการก่อสร้างรางระบายน้ำ ค.ส.ล. หมู่ที่ 6 ต.เด่นชัย จำนวน 3 แห่ง จำนวนเงินทั้งสิ้น 480,000 บาท  
จุดที่ 1 กว้างภายใน 0.30 เมตร ลึก 0.30 เมตร พร้อมท่อระบายน้ำ ความยาว 125 เมตร  
จุดที่ 2 กว้างภายใน 0.30 เมตร ลึก 0.30 เมตร ความยาว 68 เมตร  
จุดที่ 3 กว้างภายใน 0.30 เมตร ลึก 0.30 เมตร ความยาว 56 เมตร



5. โครงการก่อสร้างถนน ค.ส.ล. หมู่ที่ 8 ต.เด่นชัย จำนวน 3 สายทาง พื้นที่ดำเนินการ รวม 3 สาย ไม่น้อยกว่า 533 ตารางเมตร จำนวนเงินทั้งสิ้น 280,000 บาท

5.1 ก่อสร้างถนน ค.ส.ล. ขนาดกว้าง 3.00 เมตร หยา 0.15 เมตร ยาว 62 เมตร หรือมีพื้นที่ดำเนินการไม่น้อยกว่า 186 ตารางเมตร

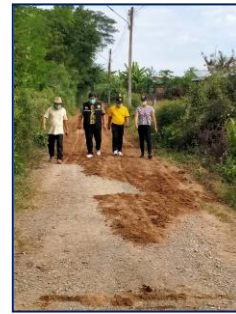

5.2 ก่อสร้างถนน ค.ส.ล. ขนาดกว้าง 3.00 เมตร หน้า 0.15 เมตร ยาว 33 เมตร หรือมีพื้นที่ดำเนินการไม่น้อยกว่า 99 ตารางเมตร

5.3 ก่อสร้างถนน ค.ส.ล. ขนาดกว้าง 4.00 เมตร หน้า 0.15 เมตร ยาว 62 เมตร หรือมีพื้นที่ดำเนินการไม่น้อยกว่า 248 ตารางเมตร



6. โครงการก่อสร้างถนน ค.ส.ล. หมู่ที่ 10 ต.เด่นชัย จำนวน 4 สายทาง จำนวนเงินทั้งสิ้น 283,000 บาท

สายที่ 1 ก่อสร้างถนน ค.ส.ล. ขนาดกว้าง 3.00 เมตร หน้า 0.15 เมตร ยาว 20 เมตร หรือมีพื้นที่ดำเนินการไม่น้อยกว่า 60 ตารางเมตร

สายที่ 2 ก่อสร้างถนน ค.ส.ล. ขนาดกว้าง 3.00 เมตร หน้า 0.15 เมตร ยาว 49 เมตร หรือมีพื้นที่ดำเนินการไม่น้อยกว่า 147 ตารางเมตร

สายที่ 3 ก่อสร้างถนน ค.ส.ล. ขนาดกว้าง 3.00 เมตร หน้า 0.15 เมตร ยาว 74 เมตร หรือมีพื้นที่ดำเนินการไม่น้อยกว่า 222 ตารางเมตร

สายที่ 4 ก่อสร้างถนน ค.ส.ล. ขนาดกว้าง 3.00 เมตร หน้า 0.15 เมตร ยาว 36 เมตร หรือมีพื้นที่ดำเนินการไม่น้อยกว่า 108 ตารางเมตร



7. โครงการก่อสร้างถนน ค.ส.ล. หมู่ที่ 1 ต.แม่จิว: จำนวน 5 สายทาง พื้นที่ดำเนินการไม่น้อยกว่า 1,197 ตารางเมตร จำนวนเงินทั้งสิ้น 618,000 บาท

สายที่ 1 ก่อสร้างถนน ค.ส.ล. ขนาดกว้าง 3.00 เมตร หยา 0.15 เมตร ยาว 145 เมตร หรือมีพื้นที่ดำเนินการไม่น้อยกว่า 435 ตารางเมตร

สายที่ 2 ก่อสร้างถนน ค.ส.ล. ขนาดกว้าง 3.00 เมตร หยา 0.15 เมตร ยาว 30 เมตร หรือมีพื้นที่ดำเนินการไม่น้อยกว่า 90 ตารางเมตร

สายที่ 3 ก่อสร้างถนน ค.ส.ล. ขนาดกว้าง 3.00 เมตร หยา 0.15 เมตร ยาว 90 เมตร หรือมีพื้นที่ดำเนินการไม่น้อยกว่า 270 ตารางเมตร

สายที่ 4 ก่อสร้างถนน ค.ส.ล. ขนาดกว้าง 3.00 เมตร หยา 0.15 เมตร ยาว 90 เมตร หรือมีพื้นที่ดำเนินการไม่น้อยกว่า 270 ตารางเมตร

สายที่ 5 ก่อสร้างถนน ค.ส.ล. ขนาดกว้าง 3.00 เมตร หยา 0.15 เมตร ยาว 44 เมตร หรือมีพื้นที่ดำเนินการไม่น้อยกว่า 132 ตารางเมตร



8. โครงการก่อสร้างถนน ค.ส.ล. หมู่ที่ 5 ต.แม่จิว: หน้าบ้านนายสำเริง มาลัย ถึง ศาลากลางขุนหมื่นบ้าน ขนาดกว้าง 3.00 เมตร หยา 0.15 เมตร ยาว 180 เมตร พื้นที่ดำเนินการไม่น้อยกว่า 540 ตารางเมตร จำนวนเงินทั้งสิ้น 270,000 บาท

9. โครงการก่อสร้างท่อส่งน้ำชนิดท่อเหลี่ยม บริเวณข้างโรงเรียนเด่นชุมพล หมู่ที่ 4 ต.พงป่าหวาย ขนาด 1.20 x 1.20 เมตร สูง 1.50 เมตร ยาว 34 เมตร จำนวนเงินทั้งสิ้น 400,000 บาท

10. โครงการก่อสร้างถนน ค.ส.ล. หมู่ที่ 4 ต.พงป่าหวาย จากถนนคลองชลประทาน ซอย 37 ถึงบริเวณสวนนางสุภา ฤกษ์พลอย ขนาดกว้าง 4.00 เมตร หยา 0.15 เมตร ยาว 540 เมตร พื้นที่ดำเนินการไม่น้อยกว่า 2,160 ตารางเมตร จำนวนเงินทั้งสิ้น 1,095,000 บาท

11. โครงการก่อสร้างรางระบายน้ำ ค.ส.ล. หมู่ที่ 10 ต.เด่นชัย บริเวณหน้าโรงเรียนชุมชนบ้านปากพวก ขนาดภายในกว้าง 0.30 เมตร ลึกเฉลี่ย 0.30 เมตร ยาว 185 เมตร จำนวนเงินทั้งสิ้น 370,000 บาท

12. โครงการก่อสร้างรางระบายน้ำ ค.ส.ล. หมู่ที่ 8 ต.เด่นชัย บริเวณสามแยกหน้าโรงเรียนเด่นทัพพชัย ถึงบริเวณวัดเด่นทัพพชัย ขนาดภายในกว้าง 0.30 เมตร ลึกเฉลี่ย 0.30 เมตร ยาว 500 เมตร จำนวนเงินทั้งสิ้น 1,000,000 บาท



ดำเนินการพัฒนาแหล่งน้ำเพื่อใช้ในการเกษตร การบริหารจัดการน้ำ จะดำเนินการจัดตั้งศูนย์บริหารจัดการน้ำของเทศบาลตำบลเด่นชัย เพื่อสนับสนุนการทำการเกษตรในพื้นที่ทุกมิติ โดยประสานขอรับการสนับสนุนงบประมาณการขุดบ่อน้ำบาดาล การทำระบบธนาคารน้ำใต้ดิน ตลอดจนการปรับปรุงลำเหมืองสาธารณะ พัฒนาระบบป้องกันน้ำท่วม ดำเนินการภายใต้โครงการเงินอุดหนุนเฉพาะกิจ ประจำปีงบประมาณ พ.ศ.2564 รวมจำนวน 3 โครงการ ดังนี้

1. โครงการปรับปรุงซ่อมแซมระบบประปาหมู่บ้าน บ้านปากพอก หมู่ที่ 10 ต.เด่นชัย จำนวนเงินทั้งสิ้น 1,160,000 บาท

- ก่อสร้างถังน้ำใส ขนาด 100 ลบ.ม. จำนวน 1 แห่ง

- ก่อสร้างลาน ค.ส.ล. อเนกประสงค์ ขนาด 3.00 x 16.00 เมตร หนา 0.10 เมตร หรือพื้นที่ก่อสร้างไม่น้อยกว่า 48 ตารางเมตร

- ปรับปรุงท่อจ่ายน้ำประปา พีวีซี ขนาด Dia. 2 นิ้ว เส้น 13.4 ความยาวไม่น้อยกว่า 2,052 เมตร

- งานขุดเจาะบ่อน้ำบาดาล ความลึก 100 เมตร

- จัดหาครุภัณฑ์ จำนวน 2 รายการ

2. โครงการปรับปรุงซ่อมแซมสถานีสูบน้ำด้วยไฟฟ้า บ้านปากพอก หมู่ที่ 3 ต.เด่นชัย จำนวนเงินทั้งสิ้น 3,050,000 บาท

- ก่อสร้างคลองส่งน้ำคอนกรีตเสริมเหล็ก ขนาดปากกว้าง 0.80 เมตร ลึก 0.50 เมตร ความยาวรวมไม่น้อยกว่า 1,350 เมตร

3. โครงการปรับปรุงและพัฒนาระบบบริหารจัดการน้ำระบบธนาคารน้ำใต้ดิน ก่อสร้างธนาคารน้ำใต้ดินระบบปิดในเขตชุมชนเมือง หมู่ที่ 3, 5, 6, 8, 10, 11 ต.เด่นชัย และ หมู่ที่ 4 ต.บึงป่าหวาย จำนวน 707 บ่อ จำนวนเงินทั้งสิ้น 8,583,200 บาท



ดำเนินการพัฒนาระบบประปาให้เพียงพอในการอุปโภค บริโภค ครอบคลุมพื้นที่บริการอย่างเท่าเทียมกัน เพื่อยกระดับคุณภาพชีวิตของประชาชน ดำเนินโครงการภายใต้เงินอุดหนุนเฉพาะกิจ ประจำปีงบประมาณ พ.ศ.2564 (เงินเหลือจ่าย) จำนวน 2 โครงการ ดังนี้

1. โครงการปรับปรุงซ่อมแซมสถานีสูบน้ำด้วยไฟฟ้า บ้านปากพวง หมู่ที่ 3 จำนวนเงินทั้งสิ้น 670,000 บาท
  - ก่อสร้างคลองส่งน้ำ ค.ส.ล. ขนาดปากกว้าง 0.80 เมตร ลึก 0.50 เมตร ความยาว 130 เมตร (ตามแบบแปลนที่กำหนด)
  - จัดซื้อหม้อแปลงไฟฟ้า ขนาด 315 kVA อุปกรณ์พร้อมติดตั้ง จำนวน 1 ชุด
2. โครงการปรับปรุงซ่อมแซมระบบประปาหมู่บ้าน บ้านปากพวง หมู่ที่ 10 ต.เด่นชัย จำนวนเงินทั้งสิ้น 161,000 บาท
  - ก่อสร้างรั้ว พร้อมประตู ความยาวรวม 33.50 เมตร
  - ก่อสร้างลาน ค.ส.ล. อเนกประสงค์ พื้นที่ก่อสร้างไม่น้อยกว่า 90 ตารางเมตร

ดำเนินการโครงการภายใต้โครงการตั้งจ่ายเป็นรายใหม่, ค่าบำรุงรักษาและซ่อมแซม, เงินสำรองจ่าย, เทศบัญญัติ จำนวน 7 โครงการ งบประมาณรายจ่ายประจำปีงบประมาณ 2564 ดังนี้

1. โครงการก่อสร้างหลังคาสะพานข้ามน้ำลานกีฬา หมู่ที่ 2 ต.เด่นชัย ขนาดกว้าง 6.00 เมตร ยาว 16.00 เมตร สูง 3.00 เมตร จำนวน 1 หลัง จำนวนเงินทั้งสิ้น 170,000 บาท



2. โครงการปรับปรุงซ่อมแซมสถานศึกษาเทศบาลตำบลเด่นชัย จำนวนเงินทั้งสิ้น 121,600 บาท
  - ดำเนินการปรับปรุงซ่อมแซมทาสีอาคาร ซ่อมแซมหลังคาอาคารพระประธานพร้อมทาสี ซ่อมแซมเพิงบังแดดอาคาร ซ่อมแซมอุดรอยแตกผนังด้วยปูนกาวซีเมนต์ พร้อมระบุพื้นที่กระเบื้องเคลือบ ฯลฯ





3. โครงการก่อสร้างรางระบายน้ำ ค.ส.ล. หมู่ที่ 6 ต.เด่นชัย บริเวณชุมชนซอยโรงสูบ จากประปาหมู่บ้าน ถึง ลำห้วยแม่พวก (ช่วงบริเวณหน้าบ้านนางสาวเบญจวรรณ จาริวรรณ) ขนาดภายในกว้าง 0.30 เมตร เหลี่ยม 0.30 เมตร ยาว 160 เมตร และวางท่อ ค.ส.ล. ขนาด Dia. 0.40 เมตร จำนวน 54 ท่อ พร้อมบ่อพัก ค.ส.ล. จำนวน 6 บ่อ รวมความยาวทั้งหมด 220 เมตร จำนวนเงินทั้งสิ้น 480,000 บาท



4. โครงการปรับปรุงถนนพิวจารจรแอสฟัลท์ ภายในเขตเทศบาลตำบลเด่นชัย จำนวน 2 แห่ง มีพื้นที่ปรับปรุงไม่น้อยกว่า 1,141 ตารางเมตร จำนวนเงินทั้งสิ้น 412,000 บาท

4.1 ปรับปรุงถนนพิวจารจรแอสฟัลท์ หมู่ที่ 2 ต.เด่นชัย บริเวณหน้าศาลเจ้าปึงเต้ากง-ม่า ขนาดพิวจารจรกว้าง 2.60 – 12.00 เมตร ยาว 120 เมตร หน้า 0.04 เมตร หรือมีพื้นที่ปรับปรุงไม่น้อยกว่า 721 ตารางเมตร



4.2 ปรับปรุงถนนพิวจารจรแอสฟัลท์ หมู่ที่ 6 ต.เด่นชัย ถนนหน้าบ้านนายณรงค์ พรรณประทุม ขนาดพิวจารจรกว้าง 3.50 เมตร ยาว 120 เมตร หน้า 0.04 เมตร หรือมีพื้นที่ปรับปรุงไม่น้อยกว่า 420 ตารางเมตร



5. โครงการปรับปรุงภูมิทัศน์สวนสาธารณะบริเวณด้านหน้าสำนักงานเทศบาลตำบลเด่นชัย เพื่อให้เป็นสวนสาธารณะที่มีความสะอาด สวยงาม ร่มรื่น ให้ประชาชนใช้ประโยชน์ เป็นสถานที่นั่งเล่น พักผ่อนหย่อนใจ ตลอดจนเป็นที่ประทับใจแก่ผู้พบเห็นและประชาชนที่มาติดต่อราชการ

- 5.1 ปลูกหล้าบลจันท์/หล้ามาเลย์ จำนวน 200 ตารางเมตร
- 5.2 งานจัดสวนหย่อมกลางแจ้ง จำนวน 1 แห่ง พร้อมปลูกต้นไม้ประดับ
- 5.3 งานปูพื้นทางเดินในสวน จำนวน 35 ตารางเมตร
- 5.4 งานปูบล็อกคอนกรีตสำเร็จลานอเนกประสงค์ จำนวน 103 ตารางเมตร
- 5.5 งานจัดสวนตกแต่งน้ำตก จำนวน 1 แห่ง
- 5.6 งานปรับปรุงที่นั่งไม้พร้อมพนักพิง รูป 6 เหลี่ยม จำนวน 2 แห่ง



6. โครงการก่อสร้างท่อระบายน้ำ ค.ส.ล. และท่อลอดเหลี่ยม ค.ส.ล. ภายในเขตเทศบาลตำบลเด่นชัย จำนวนเงินทั้งสิ้น 442,000 บาท ประกอบด้วย

6.1 ก่อสร้างท่อระบายน้ำพร้อมท่อพัก อ่างเก็บน้ำร่องกอก หมู่ที่ 5 ต.บงป่าหวาย วางท่อระบายน้ำขนาด 1.20 เมตร จำนวน 33 เมตร พร้อมบ่อพัก จำนวน 3 บ่อ

6.2 ก่อสร้างท่อลอดเหลี่ยม ค.ส.ล.ทางเข้าบ้านจระเข้ ผากมิตร หมู่ที่ 1 ต.แม่จิว: ขนาดกว้าง 3.00 เมตร สูง 1.00 เมตร ยาว 4.00 เมตร

6.3 ก่อสร้างท่อระบายน้ำ ค.ส.ล. ลอดถนนเลียบคลองชลประทานซอย 37 หมู่ที่ 1 ต.แม่จิว: วางท่อระบายน้ำ ขนาด 0.80 เมตร จำนวน 9.00 เมตร



7. โครงการปรับปรุงพัฒนาแหล่งเรียนรู้ห้องสมุด

ในสถานศึกษาโรงเรียนอนุบาลเทศบาลตำบลเด่นชัย  
ขนาดกว้าง 4.00 เมตร ยาว 10.00 เมตร  
สูง 3.30 เมตร จำนวนเงินทั้งสิ้น 239,000 บาท

รวมโครงการที่ดำเนินการด้านโครงสร้าง  
พื้นฐานในงบประมาณรายจ่ายประจำปีงบประมาณ

พ.ศ.2564 จำนวน 24 โครงการ เป็นจำนวนเงินทั้งสิ้น 21,940,800 บาท



ดำเนินการติดตั้ง ซ่อมแซม และขยายการให้บริการไฟฟ้าสาธารณะให้ทั่วถึงในเขตเทศบาลตำบลเด่นชัย ดังนี้  
ถนนสาย 5 ธันวา, ชุมชนบ้านปากพวก หมู่ที่ 1 ต.เด่นชัย, ถนนสายบ้านปงป่าหวาย, บ้านแพะหนองบ่อ  
และทุกหมู่บ้านและชุมชนในเขตเทศบาล

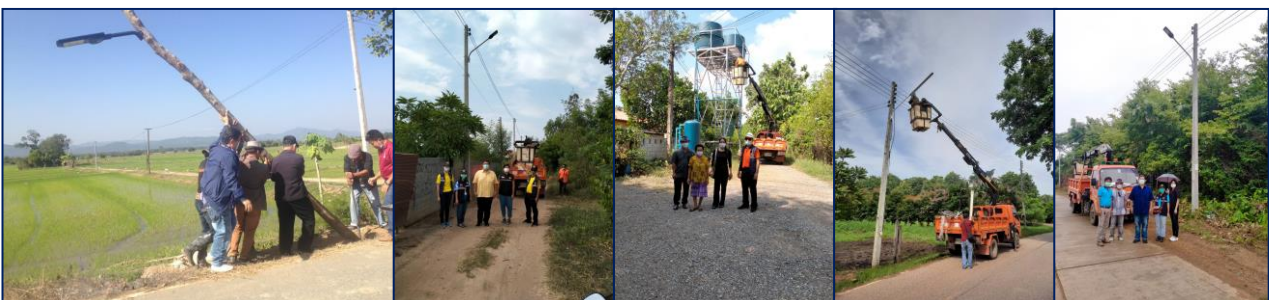

ดำเนินการปรับปรุงอุปกรณ์ในการออกกำลังกาย พร้อมเครื่องเล่นเด็ก โดยปรับภูมิทัศน์บริเวณ ลานกีฬาหน้าสำนักงานเทศบาลให้ดีขึ้น สนับสนุนการออกกำลังกายในด้านกีฬาทุกประเภท และจัดหาเครื่องออกกำลังกาย สำหรับผู้สูงอายุให้มีความเหมาะสมกับวัย ในรอบปีงบประมาณที่ผ่านมา

- จัดแข่งขันฟุตบอล 7 คน ณ สนามโรงเรียนวิไลเกียรติอุปถัมภ์ และลานกีฬาหมู่ที่ 2 ต.เด่นชัย
- จัดโครงการเสริมสร้างสุขภาพผู้สูงอายุการออกกำลังกายกีฬาฟุตบอล ณ ศูนย์สร้างสุขเทศบาลตำบลเด่นชัย
- ปรับปรุงอุปกรณ์ในการออกกำลังกาย ณ บริเวณลานกีฬาหน้าสำนักงาน



ดำเนินการจัดระเบียบด้านการจราจรและขนส่งในพื้นที่เขตเทศบาล โดยการติดตั้งไฟ บ้าย สัตถยานจราจรใน จุดเสี่ยง บริเวณสามแยกบึงน้ำมัน ปตท. สาขาเด่นชัย ตลอดจนทางแยก-ทางร่วม ในเขตเทศบาลตำบลเด่นชัย เพื่อให้มีความปลอดภัยในการใช้รถ ใช้ถนน และเพื่อให้การจราจรเป็นไปอย่างคล่องตัว ลดอุบัติเหตุ ความเสียหาย จากการจราจรและขนส่ง ตลอดจนการส่งเสริมสนับสนุนการเสริมสร้างวินัยจราจรแก่ประชาชน ในพื้นที่ ในรอบปีงบประมาณที่ผ่านมา

- ดำเนินการติดตั้งป้ายเตือน บริเวณทางเข้า-ทางออก ตรอก/ซอย และจุดที่บดบังทัศนวิสัย
- ดำเนินการทาสีเส้นจราจร ทางม้าลาย



# นโยบายด้านการศึกษา ศาสนา ศิลปวัฒนธรรม และภูมิปัญญาท้องถิ่น

เพื่อเป็นการส่งเสริมการจัดการศึกษาให้ได้มาตรฐาน ส่งเสริมกิจการด้านการศาสนา ศิลปวัฒนธรรมและภูมิปัญญาท้องถิ่น ในรอบปีงบประมาณที่ผ่านมา

ดำเนินการพัฒนาระบบการศึกษาให้ผู้เรียนมีความรู้ มีคุณธรรม มุ่งสร้างจริยธรรม สร้างความตระหนักในสิทธิและหน้าที่ ความเสมอภาค รวมทั้งพัฒนาครูและบุคลากรทางการศึกษาให้มีคุณภาพและดำเนินการให้การศึกษากลายเป็นพื้นฐานของระบบประชาธิปไตย ดังนี้

- โครงการทุนการศึกษาแก่นักเรียน นักศึกษา และผู้ด้อยโอกาสในพื้นที่เขตเทศบาล ที่ได้รับความเดือดร้อนในการดำเนินชีวิต งบประมาณปีงบประมาณ พ.ศ.2564 จำนวน 34 ทุน จำนวนเงินทั้งสิ้น 216,550 บาท



- กิจกรรมเข้าวัดทุกวันพระในช่วงเทศกาลเข้าพรรษา
- โครงการจัดสวัสดิการและสงเคราะห์ผู้ด้อยโอกาสทางการศึกษา
- โครงการรณรงค์เพื่อป้องกันและแก้ไขปัญหายาเสพติดแก่เด็ก

ส่งเสริมพัฒนาเยาวชน และประชาชนให้มีคุณภาพชีวิตที่ดีขึ้น

- โครงการอาหารกลางวันโรงเรียนต่างๆในเขตเทศบาล โดยดำเนินการอุดหนุนงบประมาณอาหารกลางวัน

งบประมาณปีงบประมาณ พ.ศ.2564 จำนวน 4 แห่ง โรงเรียนสังกัด สพฐ. จำนวน 2,129,860 บาท โรงเรียนสังกัด อปท. จำนวนเงิน 1,008,020 และอาหารเสริม (นม) จำนวน 4 แห่ง โรงเรียนสังกัด สพฐ. จำนวน 1,571,440.52 บาท และโรงเรียนสังกัด อปท. จำนวน 117,807.90



ดำเนินการพัฒนาศูนย์พัฒนาเด็กเล็กให้ได้มาตรฐาน เพื่อเตรียมความพร้อมในทุกๆด้าน ในการเข้าเรียนระดับปฐมวัย

ดำเนินการจัดหาอุปกรณ์สื่อการเรียนการสอน สำหรับโรงเรียนอนุบาลเทศบาลตำบลเด่นชัย และศูนย์พัฒนาเด็กเล็กในสังกัดให้พร้อมตามมาตรฐานการศึกษา

ดำเนินการส่งเสริมให้ครูและบุคลากรทางการศึกษาได้พัฒนาอย่างต่อเนื่อง เพื่อสร้างขวัญกำลังใจ ความก้าวหน้าในวิชาชีพ ทำให้ครูมีคุณภาพและมีคุณธรรม เป็นที่ยอมรับและไว้วางใจของประชาชน



ดำเนินการส่งเสริมและสนับสนุนศูนย์การเรียนรู้ในเขตเทศบาลให้มีประสิทธิภาพ

ดำเนินการจัดให้มีการอนุรักษ์ บำรุง รักษา ศิลปะ วัฒนธรรม ขนบธรรมเนียม จารีตประเพณีและภูมิปัญญาท้องถิ่นให้คงเป็นเอกลักษณ์ของเทศบาลตำบลเด่นชัยไว้ในรูปแบบต่างๆ เพื่อสนับสนุนการจัดงานประเพณีและวันสำคัญของชาติและท้องถิ่น รักษาเอกลักษณ์ทางศิลปวัฒนธรรม โบราณสถาน แหล่งประวัติศาสตร์ รวมทั้งจารีตประเพณีและภูมิปัญญาดั้งเดิมให้ดำรงอยู่และสืบทอดสู่รุ่นต่อรุ่น และเพื่อดำรงไว้ซึ่งหน้าที่ในการสืบสานวัฒนธรรมประเพณีที่ดีงามของชาติให้คงอยู่ต่อไป เช่น งานประเพณีวันสงกรานต์ งานประเพณีทำบุญตักบาตรวันขึ้นปีใหม่ งานประเพณีลอยกระทง รวมทั้งกิจกรรมเนื่องในโอกาสวันสำคัญทางราชการ งานพิธี งานรัฐพิธี และงานประเพณีท้องถิ่น



# นโยบายด้านเศรษฐกิจ

กระตุ้นส่งเสริมให้เกิดการค้า พัฒนาสินค้าท้องถิ่นให้เป็นที่รู้จัก ส่งเสริมอาชีพ สร้างรายได้แก่ประชาชน ทำให้ประชาชนมีฐานความเป็นอยู่ดีขึ้น ในรอบปีงบประมาณที่ผ่านมา

ดำเนินการส่งเสริมและสนับสนุนการประกอบอาชีพ การสร้างอาชีพเสริม การรวมกลุ่มอาชีพ โดยการจดทะเบียนกลุ่มกับหน่วยงานต่างๆ ส่วนราชการที่เกี่ยวข้อง ดังนี้

- โครงการศูนย์บริการและถ่ายทอดเทคโนโลยีการเกษตรเทศบาลตำบลเด่นชัย
- จัดตั้งตลาดนัดชุมชน “ตลาดดอกคูณ” ณ ซอยดอกคูณ หมู่ที่ 1 ต.เด่นชัย
- ดำเนินกิจกรรมฝึกอบรมการจัดระบบข้อมูลพื้นฐาน (จปฐ.)
- ดำเนินกิจกรรมฝึกอบรมกลุ่มเสี่ยงต่อโรคที่เป็นอันตรายต่อสุขภาพ



ดำเนินการส่งเสริมแนวคิดปรัชญาเศรษฐกิจพอเพียงเป็นแนวทางในการดำเนินชีวิตของประชาชนและใช้ในการประกอบอาชีพ



ดำเนินการส่งเสริม สนับสนุนการท่องเที่ยว ตลอดจนอนุรักษ์โบราณสถานและเผยแพร่ประชาสัมพันธ์แหล่งท่องเที่ยวเชิงวัฒนธรรม ให้เป็นที่รู้จักอย่างกว้างขวาง

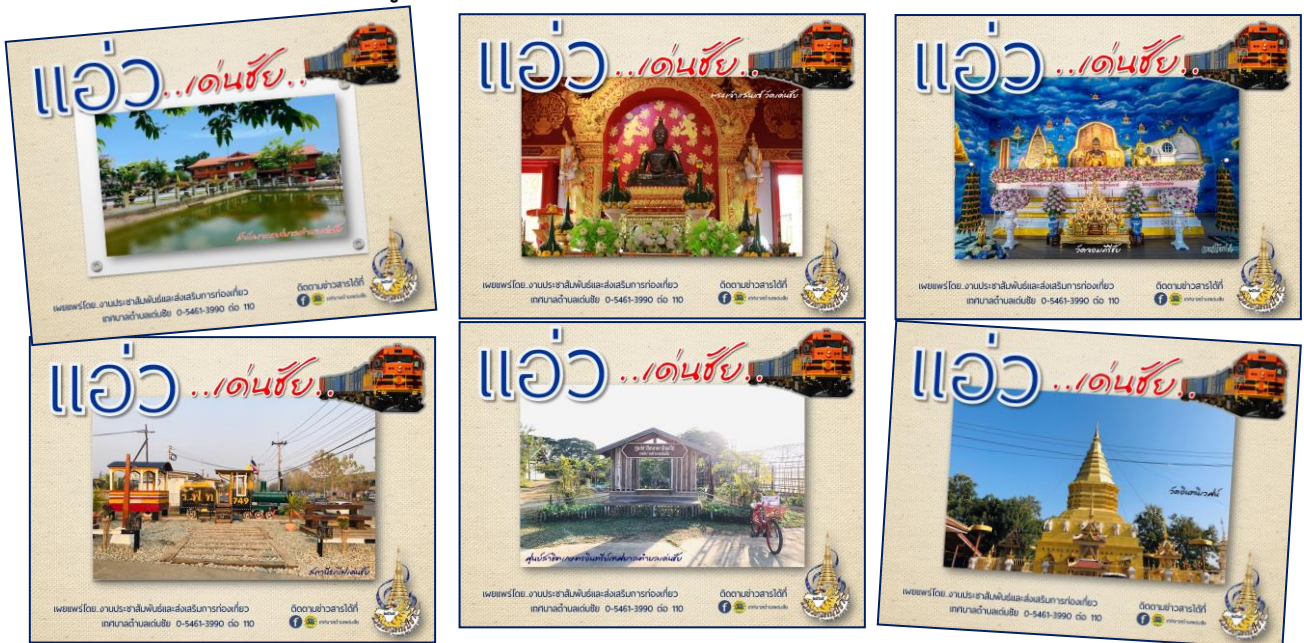

# นโยบายด้านการจัดการทรัพยากรธรรมชาติและสิ่งแวดล้อม และส่งเสริมคุณภาพชีวิต

โดยเน้น “คน” เป็นศูนย์กลางของการพัฒนาในทุกกลุ่มอายุของประชากรในเขตเทศบาล ดำเนินการรณรงค์ส่งเสริมให้มีการรักษาความสะอาด ความเป็นระเบียบเรียบร้อยในเขตเทศบาล โดยความร่วมมือจากประชาชนทุกหลังคาเรือน ได้พัฒนาจัดระเบียบบริเวณหน้าบ้านตนเองให้ “น่าอยู่ น่ามอง” ตลอดจนป้องกัน รักษา แก้ไขปัญหาและพัฒนาสภาพแวดล้อมของชุมชนให้ปลอดภัยจากมลพิษ ในรอบปีงบประมาณที่ผ่านมา ดำเนินการด้าน

ด้านการบริหารจัดการขยะ: การรักษาความสะอาด ความเป็นระเบียบเรียบร้อยในเขตเทศบาล ดำเนินการปรับปรุงระบบการจัดเก็บขยะในชุมชนให้มีประสิทธิภาพมากขึ้น พร้อมทั้งหาวิธีการลดปริมาณขยะในชุมชนให้ลดน้อยลงโดยความร่วมมือกับทุกภาคส่วน ดำเนินการด้านการจัดการทรัพยากรธรรมชาติและสิ่งแวดล้อม รณรงค์ส่งเสริมให้มีการรักษาความสะอาด ความเป็นระเบียบเรียบร้อยในเขตเทศบาล โดยความร่วมมือจากประชาชนทุกหลังคาเรือน ได้พัฒนาจัดระเบียบบริเวณหน้าบ้านตนเอง ตลอดจนป้องกัน รักษา แก้ไขปัญหาและพัฒนาสภาพแวดล้อมของชุมชน ให้ปลอดภัยจากมลพิษ เพื่อให้เทศบาลตำบลเด่นชัยเป็นเมืองสะอาด น่าอยู่อย่างยั่งยืน

- ประชาสัมพันธ์รณรงค์การคัดแยกขยะในแต่ละประเภทและกำหนดเก็บขน มูลฝอย แต่ละประเภทผ่านสื่อประชาสัมพันธ์ช่องทางต่างๆให้ประชาชนทราบ
- ดำเนินการเก็บรวบรวมมูลฝอยติดเชื้อในเขตเทศบาลตำบลเด่นชัย ทุกวันพฤหัสบดี จัดส่งให้โรงพยาบาลสมเด็จพระยุพราชเด่นชัย ดำเนินการจัดการอย่างถูกวิธี
- โครงการเตรียมความพร้อมเพื่อการป้องกันและแก้ไขปัญหามลพิษจากหมอกควันและไฟป่า
- กิจกรรมรณรงค์ส่งเสริมการรักษาความสะอาด (Kick Off) และปรับภูมิทัศน์ของชุมชน เพื่อให้มีการจัดการสภาพสิ่งแวดล้อมที่ดี รักษาความสะอาดบริเวณถนนภายในหมู่บ้าน เช่น ตัดแต่งกิ่งไม้ ขุดลอกท่อระบายน้ำ ตัดหญ้าภายในหมู่บ้าน
- ประชาสัมพันธ์การรับสมัครอาสาสมัครท้องถิ่นรักโลก ผ่านสื่อประชาสัมพันธ์ช่องทางต่างๆให้ประชาชนทราบ
- กิจกรรมรณรงค์การคัดแยกขยะภายในเขตเทศบาล เพื่อลดปริมาณขยะมูลฝอยในเขตเทศบาล
- กิจกรรม Big Cleaning Day - กิจกรรมลกรื้อพืชรูขี้เหล็ก - ศึกษาดูงานด้านการบริหารจัดการขยะ



เทศบาลตำบลเด่นชัย จะเริ่มฟื้นฟูกิจกรรมสาธารณะที่ถูกละทิ้งไป ภายหลังจากมลพิษต่างๆ ถนนทุกสายสะอาดเป็นระเบียบเรียบร้อย สวนสาธารณะต้องมีบริการประชาชนอย่างเพียงพอ มีความร่มรื่น เขียวขจีตลอดเวลา เพื่อให้เทศบาลเป็นเมืองน่าอยู่

- ปรับปรุงสวนหย่อมบริเวณหน้าสำนักงาน
- กิจกรรมปลูกต้นไม้ เนื่องในวันต้นไม้แห่งชาติ
- กิจกรรมล้างทำความสะอาดผิวจราจร
- ปรับภูมิทัศน์ภายในเขตเทศบาล



ส่งเสริมให้คนและสังคมในเขตเทศบาลตำบลเด่นชัย มีคุณภาพชีวิตที่ดี ได้รับการพัฒนาทางร่างกาย จิตใจ และสติปัญญาอย่างเต็มที่ โดยให้การสงเคราะห์เด็ก สตรี คนชรา ผู้ด้อยโอกาส และให้ประชาชนมีศักยภาพทางสังคม พัฒนาจากการให้เป็นโอกาส เป็นพลังในการพัฒนาท้องถิ่นและเป็นผู้ที่จะต้องได้รับการคุ้มครองทางสังคม การจัดสวัสดิการซ่อมแซม ปรับปรุงและสร้างที่อยู่ให้แก่ผู้ด้อยโอกาส การมอบเบี้ยยังชีพผู้สูงอายุ คนพิการและผู้ป่วยเอดส์ในเขตเทศบาล การให้การสงเคราะห์และจัดสวัสดิการแก่ผู้ประสบสาธารณภัยในพื้นที่

- กิจกรรม (Kick Off) รณรงค์ประชาสัมพันธ์สร้างการรับรู้ให้กับประชาชนเกี่ยวกับการจัดวัคซีนโควิด-19
- ดำเนินการจัดตั้งสถานที่กักกัน (Local Quarantine) สำหรับผู้ที่เดินทางมาจากพื้นที่เสี่ยง
- กิจกรรมรณรงค์ให้ประชาชนบริโภคผักปลอดสารพิษ (เทศกาลถือศีลกินเจเดือนกัชาวเด่นชัย)
- โครงการรณรงค์ป้องกันโรคพิษสุนัขบ้าให้กับสุนัขและแมว ฟรี!
- ดำเนินการมอบเบี้ยยังชีพให้แก่ผู้สูงอายุ คนพิการและผู้ป่วยเอดส์ ในเขตเทศบาล
- จัดการเรียนการสอนโรงเรียนผู้สูงอายุเทศบาลตำบลเด่นชัย
- จัดกิจกรรมสงเคราะห์และจัดสวัสดิการผู้ประสบสาธารณภัยต่างๆ
- ดำเนินการซ่อมแซมและปรับปรุงที่อยู่อาศัยให้กับผู้ด้อยโอกาส





การให้บริการด้านการแพทย์ฉุกเฉิน (EMS) ในพื้นที่เทศบาลตำบลเด่นชัยเพิ่มขึ้น เพื่อบริการประชาชน  
ในพื้นที่ สามารถเรียกใช้บริการหน่วยบริการการแพทย์ฉุกเฉินได้สะดวกรวดเร็วยิ่งขึ้น

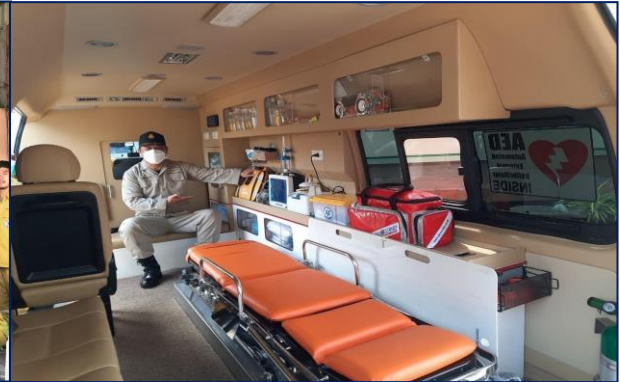

ประชาชนทุกหมู่บ้าน/ชุมชน ได้รับบริการ  
ด้านสาธารณสุข/โภชนาการขั้นพื้นฐาน  
อย่างทั่วถึงกัน ความสะอาดและมีความปลอดภัย  
ในชีวิตและทรัพย์สิน

สนับสนุนเงินอุดหนุนสำหรับการดำเนินงาน  
ตามโครงการอุดหนุนตามแนวทางโครงการพระราชดำริ  
ด้านสาธารณสุข แห่งละ 20,000 บาท



# นโยบายด้านการเมืองการบริหาร

เพิ่มขีดความสามารถขององค์กรในการบริหารราชการท้องถิ่น ตามหลักธรรมาภิบาลด้วยการพัฒนาศักยภาพองค์กรให้มีความพร้อมในการขับเคลื่อนภารกิจไปสู่เป้าหมาย จัดหาเครื่องมือเครื่องใช้ในการทำงาน จัดหาเทคโนโลยีที่ทันสมัย เพื่อเพิ่มประสิทธิภาพในการปฏิบัติงาน วางระบบสารสนเทศในการบริหารจัดการและบริการ พัฒนาบุคลากรให้มีความรู้ความสามารถ มีคุณภาพ มีประสิทธิภาพยิ่งขึ้น พัฒนาการจัดเก็บรายได้และการสร้างเครือข่ายและความเข้มแข็งภาคประชาชนเพื่อพัฒนาท้องถิ่นร่วมกัน

ส่งเสริมสนับสนุนการปกครองระบอบประชาธิปไตยอันมีพระมหากษัตริย์ทรงเป็นประมุข โดยมุ่งเน้นการมีส่วนร่วมของประชาชน ได้แก่ ร่วมคิด ร่วมทำ ร่วมวางแผน เพื่อประโยชน์ของท้องถิ่น

- กิจกรรมจิตอาสา “เราทำความดี ด้วยหัวใจ”



บูรณาการความร่วมมือกับหน่วยงานราชการและเอกชนในการแก้ปัญหาและพัฒนาท้องถิ่น ร่วมกัน

- ร่วมบันทึกข้อตกลงความร่วมมือในการช่วยเหลือด้านการป้องกันและบรรเทาสาธารณภัย ระหว่าง เทศบาลตำบลเด่นชัย กับ องค์กรปกครองส่วนท้องถิ่นในพื้นที่อำเภอเด่นชัย



นำการบริหารงานภาครัฐแนวใหม่มาใช้ พัฒนาระบบงาน และสมรรถนะของบุคลากรทุกระดับมีการจัดการระบบการบริการ การลดขั้นตอนในการปฏิบัติงาน เพิ่มขีดความสามารถในการปฏิบัติราชการ และการบริการประชาชนให้มีประสิทธิภาพ ประหยัด ถูกต้องและรวดเร็ว เพื่อให้ประชาชนเกิดความพึงพอใจเมื่อมารับบริการ



ส่งเสริมให้บุคลากรนำหลักธรรมาภิบาลมาใช้ในการปฏิบัติราชการ ประกอบด้วย หลักนิติธรรม หลักคุณธรรม หลักความโปร่งใส หลักการมีส่วนร่วม หลักความรับผิดชอบ และหลักความคุ้มค่า

พัฒนาบุคลากรให้มีความรู้ ความสามารถ เพื่อนำมาพัฒนาระบบงาน การให้บริการนำองค์กร ไปสู่เป้าหมาย

จัดหาเครื่องมือเครื่องใช้ทั้งวัสดุอุปกรณ์ ครุภัณฑ์ต่างๆที่จำเป็นในการทำงานของเทศบาล เพื่อเพิ่มขีดความสามารถในการให้บริการประชาชน

พัฒนาระบบสื่อสารประชาสัมพันธ์การเผยแพร่ข้อมูลข่าวสารให้แก่ประชาชน การจัดซื้อ-จัดจ้าง การคลัง การให้บริการด้านต่างๆของเทศบาล กฎหมาย ระเบียบ ข้อบังคับ พร้อมทั้งข้อมูลข่าวสารอื่นๆที่เป็นประโยชน์ต่อประชาชน

ปรับปรุงกฎหมายท้องถิ่นที่ออกโดยสภาท้องถิ่นให้ทันสมัยเหมาะสมกับสถานการณ์ปัจจุบันที่มีการเปลี่ยนแปลง



YouTube

สำนักงานเทศบาลตำบลเด่นชัย / [www.denchailocal.go.th](http://www.denchailocal.go.th)



# รายงานสถานะการคลังงบแสดงผลการดำเนินงานจ่ายจากรายรับ

ตั้งแต่วันที่ 1 ตุลาคม 2563 ถึงวันที่ 30 กันยายน 2564

## รายรับจริง

ลำดับ	หมวด	ประมาณการ (บาท)	รายรับจริง (บาท)
1	ภาษีอากร	2,487,200	773,942.20
2	ค่าธรรมเนียม ค่าปรับและใบอนุญาต	814,300	732,855.80
3	รายได้จากทรัพย์สิน	469,000	487,554.80
4	รายได้เบ็ดเตล็ด	192,000	170,960.82
5	รายได้จากทุน	-	-
6	ภาษีจัดสรร	44,147,000	40,974,420.35
7	เงินอุดหนุนทั่วไป	53,668,907	61,067,435.24
8	เงินอุดหนุนระบุวัตถุประสงค์/เฉพาะกิจ	-	10,093,420
	รวมทั้งสิ้น	101,778,407	114,300,589.21

## รายจ่ายจริง

ลำดับ	หมวด	ประมาณการ (บาท)	รายจ่ายจริง (บาท)
1	งบกลาง	33,500,170	31,343,280.50
2	เงินเดือน (จ่ายการเมือง)	2,728,320	2,186,849.84
3	เงินเดือน (จ่ายประจำ)	35,912,472	33,051,112.90
4	ค่าตอบแทน	1,490,800	1,589,358
5	ค่าใช้สอย	14,331,800	1,589,358
6	ค่าวัสดุ	5,580,278	10,637,951.61
7	ค่าสาธารณูปโภค	2,660,000	4,422,236.34
8	ค่าครุภัณฑ์	-	157,400
9	ค่าที่ดินและสิ่งก่อสร้าง	239,000	239,000
10	รายจ่ายอื่น	25,000	-
11	เงินอุดหนุน	3,093,000	3,004,716.67
12	เงินอุดหนุนระบุวัตถุประสงค์/เฉพาะกิจ	-	10,376,520
	รวมทั้งสิ้น	99,530,840	99,393,410.76

## เงินสะสมและเงินทุนสำรองเงินสะสมของเทศบาลตำบลเด่นชัย

ลำดับ	หมวดบัญชีเงินสะสม	ณ วันที่ 30 กันยายน 2563 (บาท)	ณ 30 กันยายน 2564 (บาท)	ผลต่าง (บาท)
1	ยอดเงินสะสม	55,051,982.57	65,715,521.23	10,663,539
2	ยอดเงินทุนสำรองเงินสะสม	23,869,179.12	25,747,834.83	1,878,656

# ช่องทางการติดตามข่าวสาร



Website

สำนักงานเทศบาลตำบลเด่นชัย  
www.denchailocal.go.th

Facebook /Inbox/ Youtube  
สำนักงานเทศบาลตำบลเด่นชัย

โทรศัพท์  
054-613990

## หมายเลขโทรศัพท์เทศบาลตำบลเด่นชัย

นายกเทศมนตรี	ต่อ 122
รองนายกเทศมนตรี (2)	ต่อ 102
เลขานุการนายกเทศมนตรี	ต่อ 102
ปลัดเทศบาล	ต่อ 105
สำนักปลัดเทศบาล	ต่อ 106
หัวหน้าสำนักปลัด	ต่อ 124
งานการเจ้าหน้าที่	ต่อ 107
งานวิเคราะห์นโยบายและแผน	ต่อ 108
งานนิติการ	ต่อ 108
งานป้องกันและบรรเทาสาธารณภัย	ต่อ 121
งานประชาสัมพันธ์	ต่อ 110
สำนักทะเบียนท้องถิ่น	0-5461-3397
ศูนย์ดับเพลิง	ต่อ 111
กองช่าง	ต่อ 112
กองคลัง	0-5461-3983, ต่อ 117
งานพลประโยชน์	ต่อ 116
กองสาธารณสุขและสิ่งแวดล้อม	ต่อ 109
กองการศึกษา	ต่อ 113
กองสวัสดิการสังคม	ต่อ 118
ห้องประชุมเทศบาลตำบลเด่นชัย	ต่อ 115
รร.อนุบาลเทศบาลตำบลเด่นชัย	0-5464-0248
ศูนย์พัฒนาเด็กเล็ก	0-5464-0248

สายตรงถึงผู้บริหาร

054-613990 ต่อ 122

099-1362444



ดำรงเกียรติ ชาติประเสริฐ  
นายกเทศมนตรีตำบลเด่นชัย

สายตรงถึง  
ปลัดเทศบาลตำบลเด่นชัย

054-613990 ต่อ 105

089-8513066



พวงเพ็ญ จันสวัสดิ์  
ปลัดเทศบาลตำบลเด่นชัย

## ร้องเรียน / ร้องทุกข์ แจ้งเหตุด่วน เหตุร้าย



ศูนย์ดำรงธรรมเทศบาลตำบลเด่นชัย 054-613990

ศูนย์ยุติธรรมชุมชนเทศบาลตำบลเด่นชัย 054-613990

ตู้รับความคิดเห็น (ตู้แดง)

เหตุด่วน เหตุร้าย 191

แจ้งเหตุไฟไหม้ 0-5461-3050 / 199

ศูนย์แพทย์ฉุกเฉิน 1669

แจ้งไฟฟ้าดับ 0-5461-3990 ต่อ 112

# ..เด่นชัย..

## ประตูสู่ล้านนา



ANNUAL REPORT 2021 DENCHAI SUBDISTRICT MUNICIPALITY



### สำนักงานเทศบาลตำบลเด่นชัย

เลขที่ 39/1 หมู่ที่ 1 ถนนยันตรกิจโกศล

ตำบลเด่นชัย อำเภอเด่นชัย จังหวัดแพร่ 54110

โทร.0-5461-3990 โทรสาร. 0-5461-4314

[www.denchailocal.go.th](http://www.denchailocal.go.th)

  สำนักงานเทศบาลตำบลเด่นชัย อำเภอเด่นชัย จังหวัดแพร่

จัดทำโดย...งานประชาสัมพันธ์ สำนักปลัดเทศบาล...